



LIVRET

D'ACCUEIL



2024

Offert par votre municipalité

Sommaire



- > **3** Édito
- > **4** Histoire de la Ville
- > **6** Patrimoine
- > **8** Temps forts
- > **10** Équipe municipale
- > **15** Espaces et salles
- > **16** Annuaire municipal
- > **18** Infrastructures
- > **24** Action sociale
- > **25** Se déplacer
- > **26** Santé
- > **27** Commerces
- > **28** Cadre de vie
- > **30** Associations

Chères nouvelles Bruaysiennes,
Chères nouvelles Labuissières,
Chers nouveaux Bruaysiens,
Chers nouveaux Labuissières,

Je vous souhaite chaleureusement à toutes et à tous la bienvenue dans notre Ville de Bruay-La-Buissière !

Je suis heureux de vous compter désormais parmi les habitants de notre commune et je ne doute pas que vous y trouverez votre place, vos habitudes et que vous vous y épanouirez.



Par ce livret et le kit de bienvenue qui vous sont offerts par la municipalité, nous souhaitons que vous puissiez dès aujourd'hui vous sentir chez vous à Bruay-La-Buissière, vous donner des informations et des contacts utiles mais aussi vous assurer que les services municipaux seront toujours à votre disposition au quotidien.

Enfin, je tenais à vous dire et vous le constaterez, notre Ville est en pleine transformation, en plein renouveau. Notre équipe municipale s'est engagée dans la réalisation de nombreux projets afin d'améliorer le cadre de vie des habitants et de leur fournir un accès aux services publics et infrastructures de qualité. Notre objectif est clair : qu'il fasse bon vivre à Bruay-La-Buissière !

Une nouvelle fois, bienvenue !

Ludovic Pajot
Votre maire

A handwritten signature in black ink, consisting of a stylized 'L' followed by a long horizontal stroke.

Histoire de la ville

Autrefois, Bruay n'était qu'un territoire dépendant du château de Béthune. **En 1430, la Ville change de statut** : Guy Guilbaut achète 4 fiefs qu'il réunit en un seul. Il devient le seul suzerain de Bruay. La construction du château commence. Le terrain étant facile d'accès pour l'ennemi, on décide de construire le château sur pilotis et sur cuir entre les deux bras de la Lawe.

Du XIII^e au XVIII^e siècle, le village se développe presque uniquement sur les bords de la rivière. Les habitants vivent d'un peu d'élevage ainsi que de la culture du lin et du blé.

À partir du XVIII^e siècle, les artisans sont de plus en plus présents, ce qui explique l'existence de petites industries dans le domaine du textile et de la papeterie. **La découverte du charbon et la création en 1852 de la Compagnie des Mines marquent le début de l'ère industrielle et du développement de la commune.**

Avec le temps, le nom de Bruay a évolué. Successivement appelé Bray (1127), Bruacum (1132) puis Bruais-les-buissières (1380), il restera connu pendant près de 400 ans sous le nom de Brouay. Avec la découverte de la houille, la ville est rebaptisée Bruay-Les-Mines (1900) puis Bruay-en-Artois (1923) pour finalement s'établir en 1987 sous le nom de Bruay-La-Buissière, suite à l'association avec sa commune voisine de Labuissière.



En 1925, le maire Henri Cadot décide de construire une nouvelle mairie. D'inspiration Renaissance flamande, **l'Hôtel de Ville a été construit entre 1928 et 1930** par deux architectes bruaysiens : René et Paul Hanote. L'édifice rend hommage aux mineurs notamment grâce aux vitraux réalisés en 1929 par les maîtres verriers lillois Labille et Bertrand. Ces vitraux ont été restaurés en 1997 et inscrits à l'inventaire supplémentaire des

Monuments Historiques. **Depuis l'arrêté du 9 octobre 2009, l'ensemble de l'Hôtel de Ville est inscrit à l'inventaire supplémentaire des Monuments Historiques.** Ravagé par les flammes en 2017, l'édifice a retrouvé toute sa splendeur suite aux travaux de restauration inaugurés en 2022.

L'appellation de Labuissière provient du nom de famille des personnes qui occupent le lieu en 1036. Cette famille d'avoués d'Arras prend possession de ce fief et y construit un château. **Pendant 4 siècles, 3 familles vont détenir la terre de Labuissière :** de 1505 à 1578, la terre des De La Buissière passe des mains des Courteville à celles des De Maulde et enfin celles des De Riencourt en 1844. Le règne de cette famille s'estompe en 1917 avec la mort de la dernière comtesse. Le château tombe à l'abandon. **La Compagnie des Houillères le rachète en 1917 et le revend en 1964 au Ministère de la Justice qui décide de le démolir la même année.** Il ne reste du château que le donjon, classé aux Monuments Historiques.



Jumelages : Bruay-La-Buissière est jumelée avec les villes de Fröndenberg et Westhoffen (Allemagne), de Kédougou (Sénégal), Olkusk (Pologne) et Merbes-le-Château (Belgique).



Patrimoine



L'Hôtel de Ville et ses vitraux



La chapelle Sainte-Barbe



La piscine Art-Déco



Le Stade-Parc Salengro



La Cité des Électriciens



L'église Saint-Martin



La tour de Lambres



Le parc de la Lawe



Le monument aux morts



Le Mémorial du mineur



Le château Elby



La chapelle Gillot



Le manoir de Baillencourt



*L'église Saint-Éloi
Saint-Martin*



Le donjon



*Le bois des Dames
et la maison de la forêt*

Temps forts



PRINTEMPS / ÉTÉ

Les Foulées du Bruaysis

Le printemps des amateurs

La fête sportive

Le tournoi international U10

Le meeting d'athlétisme

La Fête de la musique

La fête médiévale

La grande fête foraine

Le feu d'artifice

Les semaines des enfants

Les fêtes champêtres

La plage à Bruay-La-Buissière

Les marchés nocturnes

Les festivités de quartier

Le concours des maisons fleuries

Le lancement de la saison culturelle

Les Journées du Patrimoine



AUTOMNE / HIVER

La Semaine Bleue

La braderie du centre-ville

Les repas dansants pour les seniors

Les festivités de la Sainte-Barbe

Le marché de Noël et ses animations

La parade et la descente du Père Noël

La cérémonie des vœux à la population

Le festival petite enfance Les Rototos

L'élection de Miss Bruaysis



Équipe municipale



**Votre Maire
et Conseiller départemental**

Ludovic PAJOT



Les adjoints au Maire



Sandrine PRUD'HOMME

Maire déléguée de Labuissière

1^{ère} adjointe

Finances, Exécution du budget,
Commande publique, Urbanisme



Jean-Pierre PRUVOST

2^e adjoint

Cadre de vie, Relations
avec les administrés,
Espaces verts, Propreté
urbaine, Bâtiments



Émilie BOMMART

3^e adjointe

Solidarité,
Affaires sociales,
Petite enfance
Conseillère régionale
des Hauts-de-France



Fabrice MAESELE

4^e adjoint

Sport,
Jeunesse



Lysiane BERROYEZ

5^e adjointe
Vie associative et
citoyenne, Fêtes et
cérémonies



Bruno ROUSSEL

6^e adjoint
Commerce,
Vie économique,
Restauration scolaire



Lydie SURELLE

7^e adjointe
Communication,
État-Civil



Laurie TOURBIER

8^e adjointe
Affaires scolaires,
Jumelages

Les conseillers municipaux de la majorité



Thierry FRAPPÉ
Député du Pas-de-Calais
Président du Groupe de
la Majorité municipale
Conseiller municipal



**Marie-Thérèse
VANDENBUSSCHE**
Conseillère municipale
déléguee aux Aînés



Henri LAZAREK
Conseiller municipal
délégue à la Sécurité



Éric MAJCHROWICZ
Conseiller municipal
délégue à l'Entretien des
cimetières



Jean-Marie LEGRU
Conseiller municipal
délégue aux Voiries



Arnaud GAMOT
Conseiller municipal
délégue aux
Relations avec les
sociétés patriotiques



Chantal FREMAUX
Conseillère municipale
délégue à l'Animation
dans les quartiers



Thibaut MAYOLLE
Conseiller municipal
délégue au Numérique



Maguy VANBELLINGEN
Conseillère municipale
délégue au Handicap



Chantal CAROUGE
Conseillère municipale
délégue à la
Protection animale



Philippe BOYAVAL

Conseiller municipal
délégué à l'Entretien des
parcs et jardins



Jérémy DEGREAUX

Conseiller municipal



Caroline BIEGANSKI

Conseillère municipale



Elodie BEUGIN

Conseillère municipale



Peggy LAZAREK

Conseillère municipale

Sabrina ROBAIL

Conseillère municipale

Francis PARENTY

Conseiller municipal

Ingrid KSIAZYK

Conseillère municipale

Les conseillers de l'opposition

Chloé Houyez - Patrick Tourtoy- Anne-Sophie Budynek - Marlène Zingiro-Rotar -
Arnaud Vanderhaeghe - Philippe Preudhomme - Guy Gilbert - Sabine Denecker

Le Conseil Municipal des Enfants (CME)

La municipalité donne à chaque enfant de CE2 et CM1 l'opportunité de faire partie du CME. Tous les deux ans, des élections sont organisées dans les établissements scolaires de la Ville afin d'élire deux élèves qui représenteront leur école au sein de cette institution.

Partage d'idées, mise en place de projets... Les enfants travaillent ensemble lors de réunions et sont aidés dans leur tâche par le service des Affaires scolaires et les élus.



Les permanences de Monsieur le Maire



La proximité est au cœur des relations entre les élus et chaque riverain.

Monsieur le Maire et son équipe assurent une présence au quotidien et sont à l'écoute de chacun afin d'apporter des réponses claires dans des délais respectables : permanences, présence sur les marchés de la Ville et sur les manifestations proposées par la Ville et les associations mais aussi rencontres dans les différents quartiers.

Hôtel de Ville

Place Henri Cadot - BP 23 62701 Bruay-La-Buissière Cedex

Cabinet du Maire

03 21 64 56 02 - cabinet@bruaylabuissiere.fr

Maison des Services

39, rue Pierre Bérégovoy 62700 Bruay-La-Buissière
03 21 64 56 00 - Du lundi au vendredi de 8h à 12h et de 13h30 à 17h30

Mairie annexe de Labuissière, commune déléguée

317, rue Jean Jaurès BP 107 Labuissière
62702 Bruay-La-Buissière Cedex 2
03 21 64 56 01 - Du lundi au vendredi de 8h à 12h et de 13h30 à 17h30



Espaces et salles

Espaces

Espace Damiens - Les Terrasses

597, bd Émile Basly 62700 Bruay-La-Buissière

PIMMS Médiation 07 88 02 38 78 - artois@pimms.org

Espace Jean Moulin - Stade-Parc

Rue Vincent Auriol 62700 Bruay-La-Buissière

Espace Bully/Brias - Gare

Place Henri Bodelot 62700 Bruay-La-Buissière



Location de salles

Salle des fêtes Jules Marmottan 270 personnes

Salle du Temps Libre 90 personnes

Salle Florent Evrard 90 personnes

Salle Jean Moulin 45 personnes

Salle des Marguerites 45 personnes

Salle Émile Damiens 40 personnes

Salle des fêtes Georges Hurtrel 200 personnes

Renseignements 03 21 64 56 00 - reservationsalle@bruaylabuissiere.fr

Annuaire municipal

Vos services administratifs

Standard téléphonique

03 21 64 56 00

Point Justice (Communauté d'Agglomération Béthune-Bruay, Artois Lys Romane)

03 62 61 48 90

Pôle Éducation / Jeunesse

03 21 64 56 05

affaires.scolaires@bruaylabuissiere.fr

Service Communication

03 21 64 56 11

communication@bruaylabuissiere.fr

Service Élections et réglementation

03 21 64 56 06

elections@bruaylabuissiere.fr

Service État-civil

03 21 64 56 07

etat-civil@bruaylabuissiere.fr

Service Urbanisme, Foncier

03 21 64 56 09

amenagement.local@bruaylabuissiere.fr

Service des Sports

03 59 41 34 20

service.sports@bruaylabuissiere.fr

Service Culturel Billetterie

03 59 41 34 00

service.culturel@bruaylabuissiere.fr

Service Vie associative

03 21 64 56 00

associations@bruaylabuissiere.fr

Service Assurances

03 21 64 56 22

assurances@bruaylabuissiere.fr



Service Marchés publics

03 21 01 96 53

marches.publics@bruaylabuissiere.fr

Service Politique de la Ville

03 21 64 56 15

politiquedelaville@bruaylabuissiere.fr

Services Techniques

03 21 64 56 10

services.techniques@bruaylabuissiere.fr

Centre Communal d'Action Sociale (CCAS)

169, rue Lamendin - 03 21 64 56 13

ccas@bruaylabuissiere.fr

Annexe du CCAS (sur rendez-vous)

2, rue de la Romanche - 03 21 53 89 42

Pôle Seniors

Mairie annexe de Labuissière

317, rue Jean Jaurès

03 21 64 56 42 - 06 14 42 18 25

seniors-ccas@bruaylabuissiere.fr

Service Logement

93, rue du commandant L'Herminier

03 21 64 56 08

service.logement@bruaylabuissiere.fr

Programme de Réussite Éducative (PRE)

Espace Jean Moulin, rue Vincent Auriol

03 21 41 34 01 - 06 58 30 68 67

**POUR VOTRE SÉCURITÉ**

> police.municipale@bruaylabuissiere.fr

Joignable au **03 74 31 03 22**

Infrastructures

Petite enfance

Espace famille Antoine de Saint-Exupéry, multi-accueil "Pirouette"

342, rue de Denain - 03 21 62 79 86

Crèche collective "Les Petits Câlins"

17, rés. du Hainaut
03 21 62 26 62

Multi-accueil "La Farandole"

31, rés. du Hainaut
03 21 62 26 56



Écoles maternelles

Émile Basly

Boulevard Basly
03 21 62 47 65

Georges Brassens

272 bis, rue Louis Dussart
03 21 62 53 78

Félix Faure

Sentier Lebrun
03 21 62 50 83

Jules Ferry

400, rue Jules Marmottan
03 21 62 40 38

Jean Jaurès

370, avenue Augustin Flament
03 21 53 24 06

Antoine de Saint-Exupéry

268, rue de Denain
03 21 52 56 42

Jules Marmottan

67, rue Washington
03 21 53 61 89

Louis Pasteur

174, esplanade Léon Blum
03 21 61 03 18

Pierre Mendès France

Allée du Château
03 21 62 56 27



Écoles élémentaires

Émile Basly

Boulevard Basly - 03 21 52 25 22

Florent et Téléspore Caudron

Rue de Bigorre - 03 21 65 35 34

Félix Faure

Sentier Lebrun - 03 21 62 51 62

Jean Jaurès

370, avenue Augustin Flament - 03 21 65 26 42

Jules Ferry

400, rue Jules Marmottan - 03 21 62 40 38

Émile Loubet

268, rue de Denain - 03 21 61 16 01

Jules Marmottan

235, rue du Canada - 03 21 52 39 39

Louis Pasteur

174, esplanade Léon Blum - 03 21 61 02 97

Du Centre

344, rue Jean Jaurès - 03 21 61 19 29

Des Hayettes

274, rue des Hayettes - 03 21 62 47 73



Pour vos réservations de cantine et de garderie, **rendez-vous sur www.bruaylabuissiere.fr** dans l'onglet "kiosque famille".

Collèges et lycées

Collège Albert Camus - Place Henri Bodelot - 03 21 61 36 90

Collège Edmond Rostand - Rue d'Isbergues - 03 21 62 47 81

Collège Simone Signoret - Rue Charles Marlard - 03 21 62 87 01

Campus des métiers des travaux publics Bertin

1409, rue d'Aire - 03 21 62 40 50

Lycée professionnel Mendès France - Rue de St-Omer - 03 21 61 99 09

Lycée Carnot - 1, rue Sadi Carnot - 03 21 64 65 00

Sport

Piscine Art-Déco Salengro d'intérêt communautaire (CABBALR)

Rue Augustin Caron

Stade Patrice Bergues - Cours Promenade Kennedy

Complexe sportif Léo Lagrange - Cours Promenade Kennedy

Stade vélodrome - Avenue de la Libération

COSEC Rostand - Rue d'Isbergues

COSEC Carpentier - Campus Bertin, rue d'Aire

Salle de tennis Jesse Owens - Rue Cail

Stade des Agaches - Rue Gaston Blot

Stade de Lavolville - Rue de la Lawe

Stade Athlétisme d'intérêt communautaire - Stade-Parc rue Roger Salengro

Salle de sport de l'école Jaurès - 370, avenue Augustin Flament

Salle de sport de l'école Loubet - 268, rue de Denain

Salle de sport de l'école Marmottan - 67, rue de Washington

Salle de sport de l'école des Hayettes - 274, rue des Hayettes

Salle de sport de l'école du Centre - Impasse Benjamin Péret

Salle de sport de l'école Pasteur - Rue de la Cité Pasteur

Salle de gymnastique du Stade-Parc - Stade-Parc rue Roger Salengro

Complexe sportif Les Tombelles - Rue Florent et Télésphore Caudron





Culture

Cinéma Les Étoiles

Rue du Périgord - 03 21 01 75 25

Cité des Électriciens - Rue Franklin - 03 21 01 94 20

Espace Culturel Grossemy - Cours Kennedy - 03 21 62 25 45

Le Temple - Rue Hermant - 03 21 64 56 25

Médiathèque Marcel Wacheux - Rue du Périgord - 03 21 61 81 91

Espace Musique - Rue du Périgord - 03 21 61 81 95

Musée de la Mine - Cours Kennedy - 03 21 53 52 33

Bruay-La-Buissière Initiative - 03 21 62 60 09

Manoir de Baillencourt - Rue Jean Jaurès

Conservatoire d'intérêt communautaire

- **Musique** - 10, rue Marmottan - 03 21 53 20 65

- **Danse** - 10, rue d'Amont - 03 21 53 30 13

- **Musique Labuissière** - Manoir de Baillencourt - 03 21 62 11 46





Action sociale



Seniors

Tout au long de l'année, de nombreuses actions sont mises en place pour faciliter et égayer la vie de nos aînés. Repas dansants, colis de fin d'année, semaine bleue, sorties... La Ville, le Centre Communal d'Action Sociale (CCAS) et les associations veillent à proposer un programme riche et varié.

Le "Pôle Seniors" facilite les démarches et favorise le maintien à domicile des personnes de plus de 65 ans. Ce pôle réunit des services multiples pour le bien-être et le bien-vivre des aînés.

Enfance et familles

Le Programme de Réussite Educative (PRE) est un service du Centre Communal d'Action Sociale (CCAS). Il apporte un soutien éducatif, culturel, sanitaire et social aux enfants de 2 à 18 ans et à leur famille.

Il intervient dès les premiers signes de fragilité dans les "Quartiers Politique de la Ville" (QPV) : le Coteau du Stade-Parc, les Terrasses-Basly et Le Centre.

L'orientation vers le service ne peut se faire que par un partenaire institutionnel (établissement scolaire, Conseil départemental, CAF, CCAS...), ou associatif via un accord avec la famille.

Le PRE intervient là où les autres aides ou les dispositifs ne peuvent pas apporter de solution.

Se déplacer

Réseau TADAO groupe TRANSDEV

Bruay-La-Buissière bénéficie d'une gare routière importante en centre-ville.

Le réseau Tadao, c'est plus de 150 communes desservies et des services alliant rapidité, accessibilité, modernité et confort.

- Appli TADAO / www.tadao.fr / accueil@tadao.fr / 0 810 00 11 78
- 7 lignes bulles confortables et rapides
- 7 lignes TER
- Des services pour tous :
 - Chronopro : des navettes vous emmènent vers les 5 zones d'activités du territoire (sur réservation).
 - Allobus : service à la demande adapté aux besoins des secteurs moins peuplés (sur réservation).
 - Proxibus : des navettes facilitent le déplacement des personnes à mobilité réduite (sur réservation). Demande à formuler à l'adresse suivante SMT Artois Gohelle - 39, rue du 14 juillet 62300 Lens
 - Biclo : location de vélo de ville (disponible sur Lens, utilisable partout).
 - Des tarifs malins adaptés à chacun.

Boutique de Bruay-La-Buissière : 5, rue Henri Cadot. Ouverte le mardi, mercredi et jeudi de 14h à 17h30, le vendredi de 9h à 12h30 et de 14h à 17h30. Fermeture de mi-juillet à fin-août.

Navettes seniors

Bruay-La-Buissière offre aux seniors de 65 ans et plus la possibilité de se déplacer grâce aux deux navettes disponibles du lundi au vendredi de 8h à 12h et de 14h à 18h.

Navette à réserver 48 heures avant le trajet au service Seniors.

03 21 64 56 42.

Attention, ce service n'est pas valable pour les courses et les visites chez un vétérinaire.



Santé



PHARMACIES

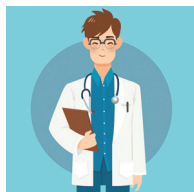

**MÉDECINS
GÉNÉRALISTES**



DENTISTES



CARDIOLOGUES



OPHTALMOLOGISTES



INFIRMIERS



KINÉSITHÉRAPEUTES



PSYCHOLOGUES

Et de nombreuses autres spécialités...



- 1 centre de santé Fileries
- 1 centre psychothérapique Pierre Janet
- 1 centre de diagnostic et de cure Françoise Dolto
- 1 unité de soins La Roseraie
- 1 unité de soins palliatifs Centre Amélie Loutre

Signature d'une charte "Ville aidante Alzheimer"

En décembre 2021, la Ville s'est engagée aux côtés de l'association France Alzheimer afin de devenir "Ville aidante Alzheimer". L'objectif est de renforcer l'inclusion et l'autonomie des personnes malades et d'accompagner les proches au quotidien.



La Ville de Bruay-La-Buissière a signé la charte "Ville ambassadrice du don d'organes" en partenariat avec l'association "Le Collectif Greffes +" présidée par Antoine Sénéchal le 31 mai 2024.



Commerces



Marché de la gare

Le dimanche matin

Marché de la place Marmottan

Le vendredi matin

Grande braderie du centre

Le 2^e dimanche d'octobre

La Ville de Bruay-La-Buissière compte environ 450 commerces sur son territoire. Les commerçants du centre-ville vous accueillent dans un environnement en pleine mutation.

Salons de coiffure

Habillement

Diététique

Lingerie

Chaussures

Objets cadeaux

Photographe

Toilettage

Cosmétique

Bijouterie

Esthétique

Alimentaire

Boucherie charcuterie

Boulangerie pâtisserie

Maroquinerie

Fleuriste

Jeux vidéo

Cycles

Flocage

Tabac-Pressé

Deux-roues électriques

Restauration...

Cadre de vie



Bruay-La-Buissière, c'est :

3 fleurs au label Villes et Villages Fleuris

1 Stade-Parc classé au Patrimoine Mondial de l'Unesco

1 étoile au Guide Michelin Parcs et Jardins

Les services Espaces verts et Propreté urbaine assurent au quotidien l'embellissement et le nettoyage de notre ville. Les espaces à entretenir représentent 16,35 km², les espaces verts 230 hectares, la voirie plus de 100 km.

La Ville consent des efforts et des sommes importantes pour rendre agréable le cadre de vie.





Bruay-La-Buissière est une ville-jardin parsemée d'espaces verts publics et privés. Les projets de nouvelles constructions et de réhabilitations sont rigoureusement analysés pour préserver le cadre de vie et le bien-être des habitants.

La municipalité œuvre concrètement au quotidien pour la préservation de l'environnement. Les actions menées font l'objet d'une réflexion sage et réaliste tant sur la réalisation que sur l'entretien et la valorisation.

Depuis 2021, l'un des projets majeurs est la **création d'une aire de jeux** à destination des plus jeunes dans chaque quartier. La première a été inaugurée au quartier des Terrasses le 14 mai 2022. Une seconde verra prochainement le jour rue de Cuba.



Chaque habitant est concerné : la décoration, l'entretien des façades et des jardins participent au bien vivre ensemble.

Chaque année, le concours des maisons fleuries permet de mettre à l'honneur les habitants qui favorisent l'embellissement de la ville.



GESTION DIFFÉRENCIÉE DES ESPACES VERTS

De nouvelles pratiques de jardinage donnent la part belle à la biodiversité. Dans nos parcs, les prairies sauvages côtoient des zones plus disciplinées pour que les enfants puissent y jouer. L'herbe y est tondu régulièrement et les végétaux renouvelés. Les essences florales et arborées sont choisies pour répondre à l'environnement et au climat local.

Depuis 2023, la ville a opté pour l'éco-pâturage avec la présence de quelques moutons. Cette zone est située dans l'avenue Paul Plouviez. Les ovins remplacent aisément les appareils énergivores et polluants.

Collecte des déchets, acquisition ou remplacement d'un bac, achat d'un composteur : contactez la Communauté d'Agglomération Béthune-Bruay, Artois Lys Romane au **03 21 61 50 00**



Associations

Le tissu associatif de Bruay-La-Buissière est riche et varié. **Notre Ville compte près de 300 associations.** Chacune offre à son public une programmation adaptée. De la petite enfance aux seniors, de la culture au sport, **tout est mis en œuvre pour faire vivre Bruay-La-Buissière, pour vous et avec vous !**





